

# ΕΦΗΜΕΡΙΣ ΤΗΣ ΚΥΒΕΡΝΗΣΕΩΣ

## ΤΗΣ ΕΛΛΗΝΙΚΗΣ ΔΗΜΟΚΡΑΤΙΑΣ

ΑΘΗΝΑ  
14 ΦΕΒΡΟΥΑΡΙΟΥ 1992

ΤΕΥΧΟΣ ΔΕΥΤΕΡΟ

ΑΡΙΘΜΟΣ ΦΥΛΛΟΥ  
91

### ΠΕΡΙΕΧΟΜΕΝΑ

#### ΥΠΟΥΡΓΙΚΕΣ ΑΠΟΦΑΣΕΙΣ ΚΑΙ ΕΓΚΡΙΣΕΙΣ

Εξαιρέση πλήρωσης θέσεων προσωπικού του ΚΩΘ από τον Ν. 1735/87	1
Κήρυξη ως Αρχαιολογικού Χώρου της πόλης Χίου	2
Επαναπροσδιορισμός ορίων Αρχ/κού Χώρου Εμπορείου - Χίου	3
Επαναπροσδιορισμός ορίων Αρχαιολογικού Χώρου Φανών, Χίου	4
Καθορισμός ζωνών προστασίας Α-Β αρχαιολογικών χώρων Ν. Σύρου	5

#### ΥΠΟΥΡΓΙΚΕΣ ΑΠΟΦΑΣΕΙΣ & ΕΓΚΡΙΣΕΙΣ

Αριθ: ΥΠΠΟ/ΔΙΟΙΚ/Β/4846 (1)  
Εξαιρέση πλήρωσης θέσεων προσωπικού του ΚΩΘ από τον Ν. 1735/87.

#### ΟΙ ΥΠΟΥΡΓΟΙ ΠΡΟΕΔΡΙΑΣ ΤΗΣ ΚΥΒΕΡΝΗΣΗΣ ΚΑΙ ΠΟΛΙΤΙΣΜΟΥ

Έχοντας υπόψη:

1. Τις διατάξεις:
  - α. Του εδαφ. ια της παρ. 2 και της παρ. 4 του άρθρου 1 του Ν. 1735/87 (ΦΕΚ 195/Α).
  - β. Του ΠΔ 294/89 (ΦΕΚ 135/Α).
  - γ. Του άρθρου 10 του ΠΔ 410/88 (ΦΕΚ 191/Α).
  - δ. Της παρ. 4 του άρθρου 15 του Ν. 1943/91 (ΦΕΚ 50/Α).

2. Την 169/15.1.91 Πράξη της Επιτροπής της ΠΥΣ 144/90, με την οποία εγκρίθηκε η πλήρωση των κατωτέρω θέσεων του Κρ. Ωδείου Θεσσαλονίκης.

3. Την 89/10.7.91 Πράξη Υπουργικού Συμβουλίου (ΦΕΚ 121/Α).

4. Την 160/31.12.91 Πράξη Υπουργικού Συμβουλίου (ΦΕΚ 208/31.12.91).

5. Την ΥΠΠΟ/ΓΝΟΣ/49610/28.11.90 κοινή υπ. απόφαση «Εξαιρέση από τον περιορισμό των τριών υπογραφών» (ΦΕΚ 743/Β).

6. Το γεγονός ότι συντρέχουν και αιτιολογούνται ειδικοί λόγοι για την εξαιρέση του κατωτέρω προσωπικού από τις διαδικασίες πρόσληψης του Ν. 1735/89, αποφασίζουμε:

Εξαιρούμε από τις διατάξεις του Ν. 1735/87 που αναφέρονται στις προσλήψεις, την πλήρωση των κατωτέρω κενών οργανικών θέσεων προσωπικού με σύμβαση εργασίας ιδιωτικού δικαίου αορίστου χρόνου μερικής απασχόλησης του Κρατικού Ωδείου Θεσσαλονίκης:

α. Τεσσάρων (4) της ειδικότητας καθαριστών - καθαριστριών.

β. Μίας (1) της ειδικότητας κλητήρα.

Η πλήρωση των εν λόγω θέσεων θα γίνει με επιλογή σύμφωνα με το άρθρο 10 του ΠΔ 410/88.

Η απόφαση αυτή να δημοσιευθεί στην Εφημερίδα της Κυβερνήσεως.

Αθήνα, 28 Ιανουαρίου 1991

ΟΙ ΥΠΟΥΡΓΟΙ

ΠΡΟΕΔΡΙΑΣ ΤΗΣ ΚΥΒΕΡΝΗΣΗΣ  
ΣΩΤΗΡΗΣ ΚΟΥΒΕΛΑΣ

ΠΟΛΙΤΙΣΜΟΥ  
ΑΝΝΑ ΨΑΡΟΥΔΑ-ΜΠΕΝΑΚΗ

Αριθ. ΥΠΠΟ/ΑΡΧ/Α1/Φ43/1518/83

Κήρυξη ως Αρχαιολογικού Χώρου της πόλης Χίου.

**Ο ΥΠΟΥΡΓΟΣ ΠΟΛΙΤΙΣΜΟΥ**

Έχοντας υπόψη:

1. Τις διατάξεις του ΚΝ. 1558/85 (ΦΕΚ 137/Α/26.7.85) «Κυβέρνηση και Κυβερνητικά Όργανα».
2. Την ΥΠΠΟ/ΓΝΟΣ/49610/28.11.90 Υ.Α. (ΦΕΚ 743/Β/29.11.90).
3. Τις διατάξεις του Κ.Ν. 5351/32 «Περί Αρχαιοτήτων».
4. Την ομόφωνη Γνωμοδότηση του Τοπικού Συμβουλίου Μνημείων Νήσων, όπως διατυπώθηκε στην αριθμ. 10/20.12.91 συνεδρία του, αποφασίζουμε:

Χαρακτηρίζουμε ως Αρχαιολογικό Χώρο της πόλης της Χίου για την προστασία των σημαντικότερων λειψάνων της αρχαίας πόλης και των νεκροταφείων της, όπως σημειώνεται στο συνημμένο τοπογραφικό διάγραμμα κλ. 1:5.000 με συνεχή γραμμή υπό σημεία Α-Β-Γ-Δ-Ε-Ζ-Α

(2) και βάσει ζευγών συντεταγμένων ως εξής:

	X	Ψ	
Σημεία: A	15320	11950	Επί της παραλίας. Η γραμμή Α-Β ακολουθεί τον ποταμό Παρθένη.
B	13290	13060	Επί του ποταμού Παρθένη 2.500 μ. περίπου από την εκβολή του.
Γ	13200	-41550	
Δ	13610	-40000	
E	13560	-39070	Επί χειμάρου 1.100 μ. περίπου από την εκβολή
Z	14650	-39160	Επί της παραλίας.

Η απόφαση αυτή να δημοσιευθεί στην Εφημερίδα της Κυβερνήσεως.

Αθήνα, 27 Ιανουαρίου 1992

Η ΥΠΟΥΡΓΟΣ

**ANNA ΨΑΡΟΥΔΑ-ΜΠΕΝΑΚΗ**

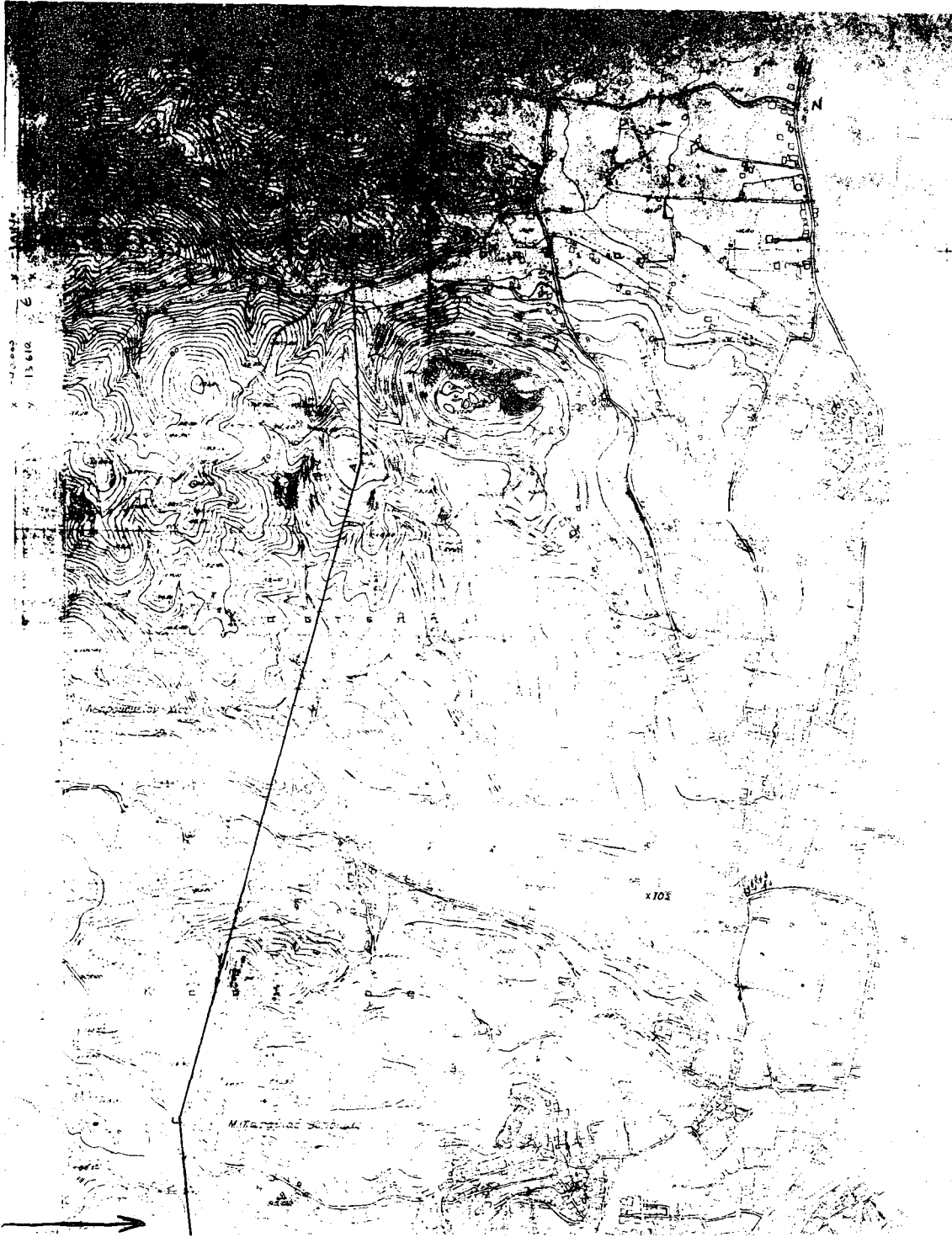



Αριθ. ΥΠΠΟ/ΑΡΧ/Α1/Φ43/1514/86 (3)

Επαναπροσδιορισμός ορίων Αρχ/κού Χώρου Εμπορείου - Χίου.

## Ο ΥΠΟΥΡΓΟΣ ΠΟΛΙΤΙΣΜΟΥ

Έχοντας υπόψη:

1. Τις διατάξεις του ΚΝ. 1558/85 (ΦΕΚ 137/Α/26.7.85) «Κυβέρνηση και Κυβερνητικά Όργανα».

2. Την ΥΠΠΟ/ΓΝΟΣ/49610/28.11.90 Υ.Α. (ΦΕΚ 743/Β/29.11.90).

3. Τις διατάξεις του Κ.Ν. 5351/32 «Περί Αρχαιοτήτων».

4. Την ΥΠΠΟ/ΑΡΧ/Α1/Φ20/14245/664/30.3.90 (ΦΕΚ 257/Β/10.4.90) «Κήρυξη Αρχ/κού Χώρου Εμπορείου - Χίου».

5. Την ομόφωνη Γνωμοδότηση του Τοπικού Συμβουλίου Μνημείων Νήσων, όπως διατυπώθηκε στην αριθμ. 10/20.12.91 συνεδρία του, αποφασίζουμε:

Για την αποτελεσματικότερη προστασία των αρχαιοτήτων στο Εμπορείο - Χίου, επαναπροσδιορίζονται τα όρια του Αρχαιολογικού Χώρου, όπως αυτά σημειώνονται υπό τα σημεία Α-Β-Γ-Δ-Ε-Ζ-Η-Θ-Ι-Κ-Λ-Α στο συνημμένο τοπογραφικό διάγραμμα κλ. 1:5.000 και βάσει ζευγών συντεταγμένων ως εξής:

Σημεία:	Α	Χ	ψ	
	5935	-6310		επί της ακτής
	5865	-6130		επί της υψομετρικής καμπύλης 80 μ. από Προφ. Ηλία.
	5315	-6290		επί της υψομετρικής καμπύλης 80 μ. του Προφ. Ηλία.

Δ	5032	-6387	Διασταύρωση αγροτικών δρόμων
Ε	4902	-6525	Διασταύρωση με οδό Πυργίου - Εμπορείου
Ζ	4765	-7025	Επί της υψομετρικής καμπύλης 100 μ. του Πρώτου Ψάρανα Η γραμμή Η.Ζ. ακολουθεί την καμπύλη των 100 μ.
Η	4470	-7510	Επί της υψομετρικής καμπύλης 100 μ. του Πρώτου Ψάρανα
Θ	4360	-7605	Επί της υψομετρικής καμπύλης 100 μ. του Έξω Ψάρανα Η γραμμή Θ-Ι. ακολουθεί υψομετρική καμπύλη 120 μ.
Ι	4420	-8265	Επί της υψομετρικής καμπύλης 120 μ. του Έξω Ψάρανα
Κ	4590	-8330	Επί του ρέματος 300 μ. περίπου από την εκβολή του
Λ	4860	-8220	Εκβολή ρέματος.

Η απόφαση αυτή να δημοσιευθεί στην Εφημερίδα της Κυβερνήσεως.

Αθήνα, 27 Ιανουαρίου 1992

Η ΥΠΟΥΡΓΟΣ

ΑΝΝΑ ΨΑΡΟΥΔΑ-ΜΠΕΝΑΚΗ

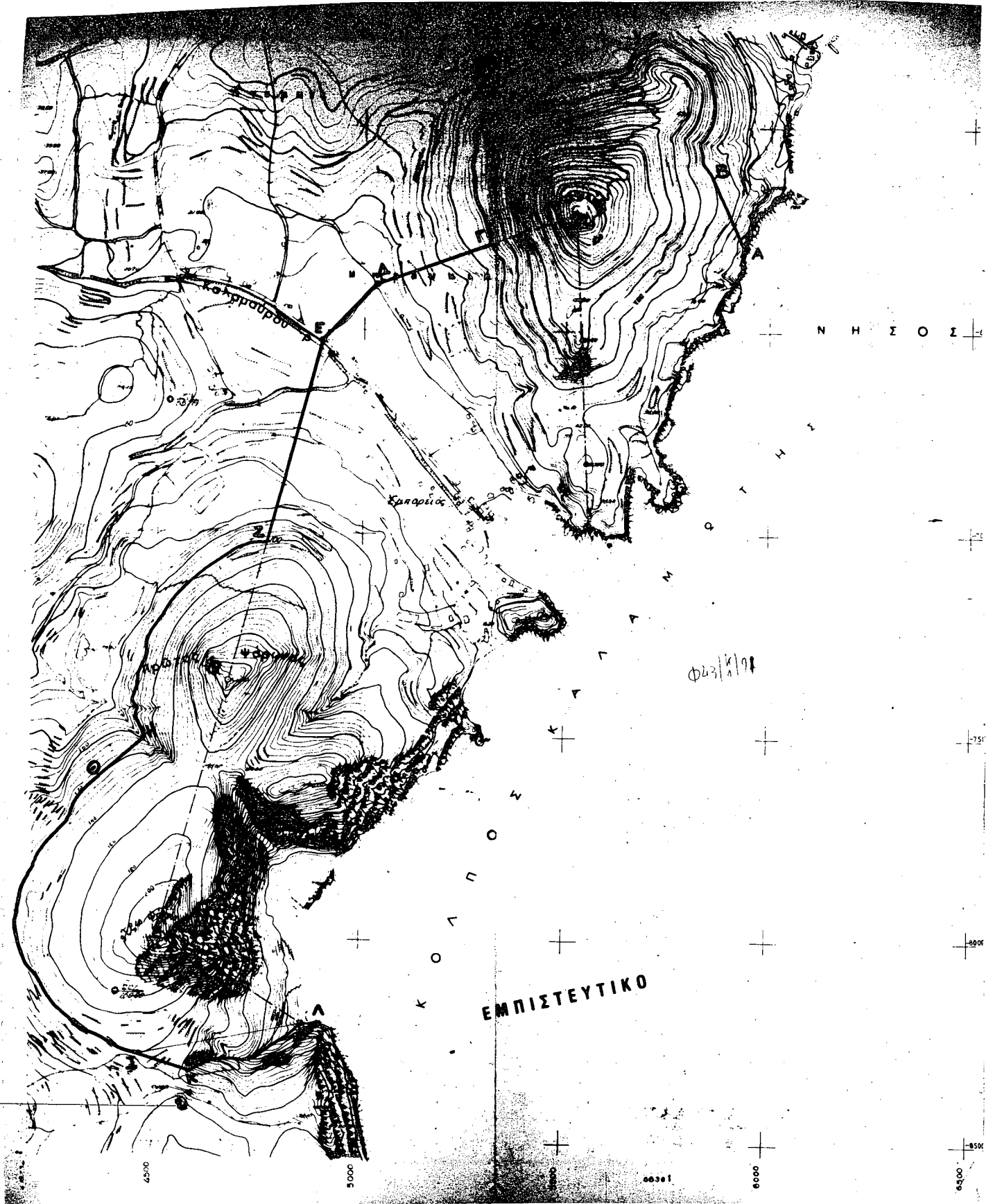

Αριθ. ΥΠΠΟ/ΑΡΧ/Α1/Φ43/1513/87 (4)

Επαναπροσδιορισμός ορίων Αρχαιολογικού Χώρου Φανών, Χίου.

**Ο ΥΠΟΥΡΓΟΣ ΠΟΛΙΤΙΣΜΟΥ**

Έχοντας υπόψη:

1. Τις διατάξεις του ΚΝ. 1558/85 (ΦΕΚ 137/Α/26.7.85) «Κυβέρνηση και Κυβερνητικά Όργανα».
2. Την ΥΠΠΟ/ΓΝΟΣ/49610/28.11.90 Υ.Α. (ΦΕΚ 743/Β/29.11.90).
3. Τις διατάξεις του Κ.Ν. 5351/32 «Περί Αρχαιοτήτων».
4. Την ΥΠΠΟ/ΑΡΧ/Α1/Φ20/31715/1298/20.8.86 (ΦΕΚ 769/Β/31.10.86) κήρυξη του χώρου του ναού Φαναίου Απόλλωνος στη Χίο, ως Αρχαιολογικού Χώρου.
5. Την ομόφωνη Γνωμοδότηση του Τοπικού Συμβουλίου Μνημείων Νήσων, όπως διατυπώθηκε στην αριθμ. 10/20.12.91 συνεδρία του, αποφασίζουμε:

Για την αποτελεσματικότερη προστασία του χαρακτηρισμένου ως Αρχαιολογικού Χώρου Ιερού του Φαναίου Απόλλωνος στα Φανά - Χίου, επαναπροσδιορίζονται τα όρια του Αρχαιολογικού Χώρου, όπως αυτά σημειώνονται στα σημεία Α-Β-Γ-Δ-Α στο συνημμένο τοπογραφικό διάγραμμα κλ. 1:5.000 και βάσει ζευγών συντεταγμένων ως εξής:

	X	Ψ
Σημεία: Α	4430	-4955
Β:	3100	-4170
Γ:	2580	-5025
Δ:	3900	-5830

Η απόφαση αυτή να δημοσιευθεί στην Εφημερίδα της Κυβερνήσεως.

Αθήνα, 27 Ιανουαρίου 1992

Η ΥΠΟΥΡΓΟΣ

**ANNA ΨΑΡΟΥΔΑ-ΜΠΕΝΑΚΗ**

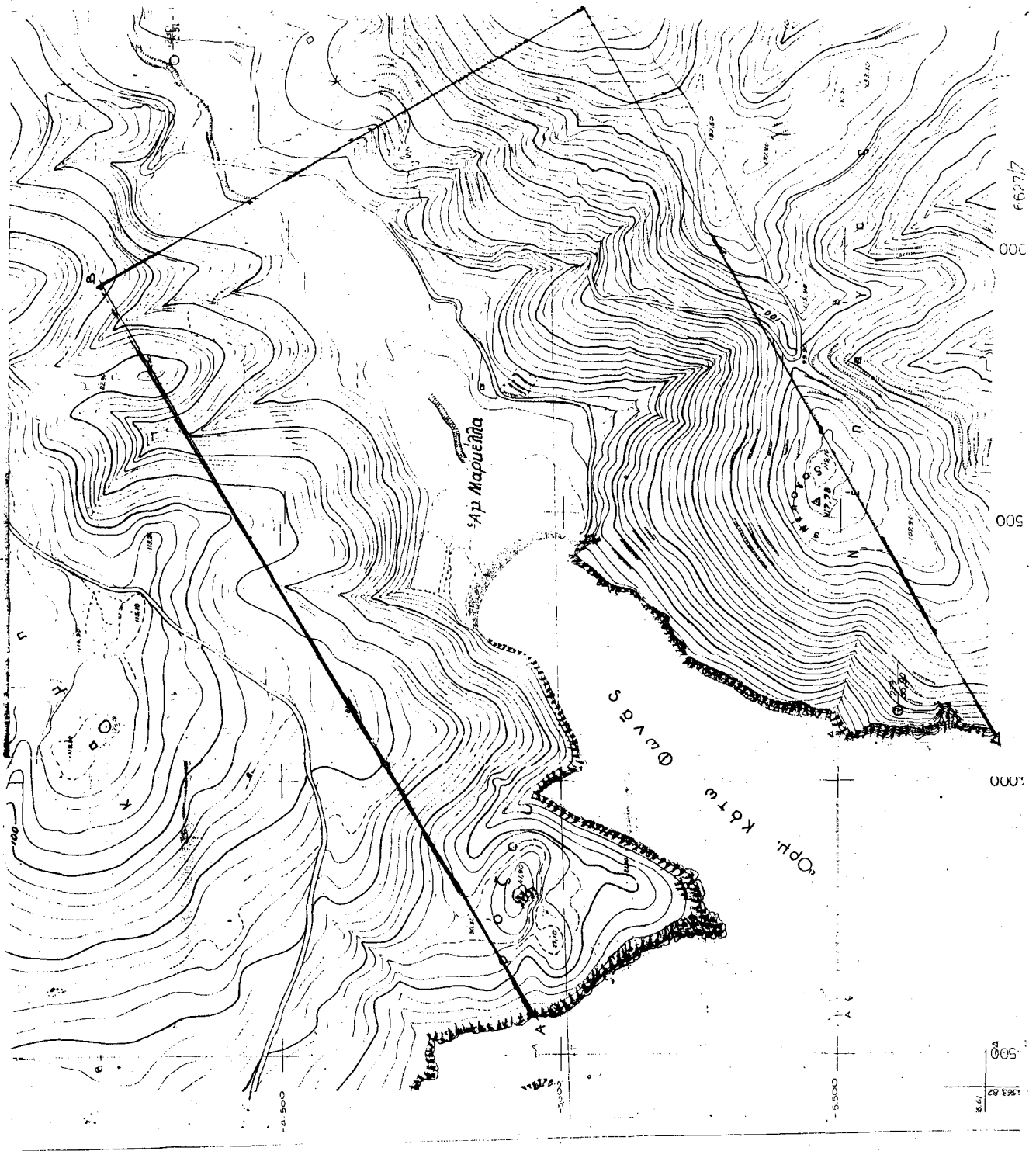



Αριθ. ΥΠΠΟ/ΑΡΧ/Α1/Φ21/1053/61

(5)

Καθορισμός ζωνών προστασίας Α-Β αρχαιολογικών χώρων Ν. Σύρου.

**Ο ΥΠΟΥΡΓΟΣ ΠΟΛΙΤΙΣΜΟΥ**

Έχοντας υπόψη:

1. Το Ν. 1558/85/ΦΕΚ 137/τ.Α'/26.7.85 «Περί Κυβερνήσεως και Κυβερνητικών Οργάνων».

2. Τις διατάξεις του Ν. Κ.Ν. 5351/32 «Περί Αρχ/των».

3. Το Ν. 1892/90 ΦΕΚ 101/τ.Α'/31.7.90/κεφ. ΙΔ' άρθρο 91, «Περί ρυθμίσεων αρμοδιότητας του Υπουργείου Πολιτισμού».

4. Την κατά πλειοψηφία γνωμοδότηση του Κεντρικού Αρχ/κού Συμβουλίου, όπως διατυπώθηκε στην αρ. 18/14.5.91 συνεδρία του, αποφασίζουμε:

Στα πλαίσια της εκπόνησης, από το ΥΠΕΧΩΔΕ, της Β' φάσης της Ειδικής Χωροταξικής μελέτης ανάπτυξης, προστασίας περιβάλλοντος και χρήσεων γης Ν. Σύρου, θεσμοθετούμε για λόγους προστασίας των αρχαιοτήτων (αρ. 91Ν/1892/90/ζώνη Α και οριοθετούμε ζώνη Β για τους αρχαιολογικούς χώρους που περιλαμβάνονται στις ακόλουθες περιχές:

**I. ΓΡΑΜΜΑΤΑ: (Φ.Χ.Γ.Υ.Σ. 1:5000 - απόσπασμα αρ. 1)**

Για την περιοχή που έλαβε το όνομά της, ακριβώς, εξαιτίας των σωζόμενων αρχών και μεσαιωνικών επιγραφών χαραγμένων στους βράχους, έργων μοναδικής σημασίας για το νησί, ορίζουμε:

- ΖΩΝΗ Α, αδόμητη, με τα εξής φυσικά όρια: Στα νότια, νοτιοανατολικά και δυτικά από τη θάλασσα (ακρωτήριο Γράμματα). Το προς βορρά, βορειοανατολικό και βορειοδυτικό όριο της περιοχής, ακολουθεί το όριο της ζώνης που χαρακτηρίζεται από το ΥΠΕΧΩΔΕ ως «όριο περιοχών προστατευόμενων από το ΥΠΠΟ» με απόληξη στη θάλασσα.

**II. ΣΠΗΛΑΙΟ ΦΕΡΕΚΙΔΗ (αρ.: Φ.Χ.Γ.Υ.Σ., 1:5000, απόσπασμα χάρτη 2)**

Ορίζουμε ζώνη Β προστασίας 500 μ., περίξ του σπηλαιού, εντός της οποίας θα επιτρέπεται η δόμηση ύστερα από σχετική έγκριση της αρμόδιας ΚΑ' Εφορείας Αρχ/των η οποία θ' ασκεί τον έλεγχο θεμελίων στην περιοχή.

**III. ΚΑΣΤΡΙ - ΧΑΛΑΝΔΡΙΑΝΗ (αρ. Φ.Χ.Γ.Υ.Σ. 1:5.000, απόσπασμα χάρτη 3)**

Για την περιοχή στο ύψωμα Καστριού, όπου έχει διασωθεί και ανασκαφεί από τον Χ. Τσουντα, σημαντικότετος οχυρωματικός οικισμός της Πρωτοκυκλαδικής III Α. περιόδου και την περιοχή της Χαλανδριανής δυτικά του Καστριού, όπου έχει αποκαλυφθεί το πιο εκτεταμένο Πρωτοκυκλαδικό νεκροταφείο (: Πρωτοκυκλαδική II και III περίοδο), ορίζουμε:

α. Ζώνη Α, αδόμητη 500μ. από την περίμετρο των αρχαίων στην οποία αποκλείεται - οποιαδήποτε χρήση.

β. Ζώνη Β, 300 μέτρα περίξ της ζώνης Α. Από την ζώνη Β εξαιρείται ο οικισμός της Χαλανδριανής, και στη ζώνη αυτή θα ισχύσουν οι όροι

δόμησης και οι χρήσεις που προβλέπονται από τη μελέτη του ΥΠΕΧΩΔΕ (παρ. 3 α,4,5).

**IV. ΓΑΛΗΣΣΑΣ:**

Στα νότια του όρου του Γαλησσά και συγκεκριμένα στην περιοχή που περιλαμβάνονται στα υψώματα Αγία Πακού, Βουνάκι και τη θέση Μνημούρια, και όπου σώζονται τα λείψανα του προϊστορικού Οικισμού, πιθανώς της αρχαίας πόλης Γαλησσού (λείψανα κτηρίων στο Βουνάκι, νεκροταφείο στα Μνημούρια και Ιερό Θεότητας με την επωνυμία «επήκοος» στο λόφο Αγία Πακού, ορίζουμε:

α. ΖΩΝΗ Α, αδόμητη, με όριο στα Β.Α. τη θάλασσα, δυτικά το ανατολικό όριο της χαρακτηριζόμενης στη μελέτη του ΥΠΕΧΩΔΕ «ζώνη προστασίας περιοχής Παραλίων» (3.γ.1, σελ. 71) και στα Νοτιοανατολικά τη καμπύλη που ακολουθεί τους πρόποδες του υψώματος Βουνάκι.

Το μεγαλύτερο μέρος της ζώνης Α προστατεύεται ως δασική έκταση, (χαρακτηριζόμενη ως περιοχή 3.α στη χωροταξική μελέτη). Στο υπόλοιπο τμήμα επιτρέπεται η βοσκή αιγοπροβάτων.

β. Ζώνη Β που βρίσκεται σε επαφή με το δυτικό όριο της Α συμπίπτει με τη χαρακτηριζόμενη στην πολεοδομική μελέτη ως 3.γ.1 περιοχή και ισχύουν σ' αυτήν οι προβλεπόμενες από τη μελέτη χρήσεις γης και όροι δόμησης.

**V. ΣΚΟΠΕΛΟΣ - ΑΓ. ΑΙΜΙΛΙΑΝΟΣ (αρ. Φ.Χ. 1:5000 Γ.Υ.Σ., απόσπασμα αρ. 5).**

α. Για το ύψωμα Σκόπελος, όπου έχει διαπιστωθεί η ύπαρξη σημαντικού οχυρωμένου προϊστορικού οικισμού και

β. Για το λοφίσκο Αγ. Αιμιλιανός, στην κορυφή του οποίου υφώνεται εκκλησία του 18ου αι. αφιερωμένη στον ομώνυμο άγιο η οποία εδράζεται στο σωζόμενο τμήμα ελληνιστικού, πιθανότατα πύργου, ορίζουμε:

- ΖΩΝΗ Α αδόμητη, το μεγαλύτερο μέρος της οποίας προστατεύεται ως δασική έκταση στη χωροταξική μελέτη (περιοχή 3.α.1, σελ. 70) και το υπόλοιπο ως περιοχή γεωργικής γης - βοσκοτόπων (περιοχή 2.β.1) με τ' ακόλουθα όρια προς Β. τον αγροτικό δρόμο ως τη μεγάλη στροφή στα δυτικά του λοφίσκου του Αγ. Αιμιλιανού στα Δυτικά τη νοητή γραμμή που ενώνει τη στροφή του αγροτικού δρόμου με το δημόσιο δρόμο, στα νότια το δημόσιο δρόμο που οδηγεί προς την Ερμούπολη, μικρό τμήμα του αγροτικού δρόμου και τη νότια ορίζουσα γραμμή της δασικής ζώνης 3.α.1 (σελ. 70) και στα νοτιοανατολικά νοητή γραμμή που περιτρέπει τους πρόποδες του λόφου.

(Σημεία περιοχής 5:1-25 στο συνημμένο πίνακα συντεταγμένων).

Σημειώνουμε ότι για τις περιοχές I, IV ευνόητο είναι, ότι οι συντεταγμένες ακολουθούν τα όρια των αντίστοιχων ζωνών της μελέτης ως προαναφέρθηκαν.

Η απόφαση αυτή να δημοσιευθεί στην Εφημερίδα της Κυβερνήσεως.

Αθήνα, 27 Ιανουαρίου 1992

Η ΥΠΟΥΡΓΟΣ

**ANNA ΨΑΡΟΥΔΑ-ΜΠΕΝΑΚΗ**



Ακ. Γράμματα

ΥΠΟΥΡΓΕΙΟ ΠΑΙΔΕΙΑΣ ΚΑΙ ΘΡΗΣΚΕΥΜΑΤΩΝ

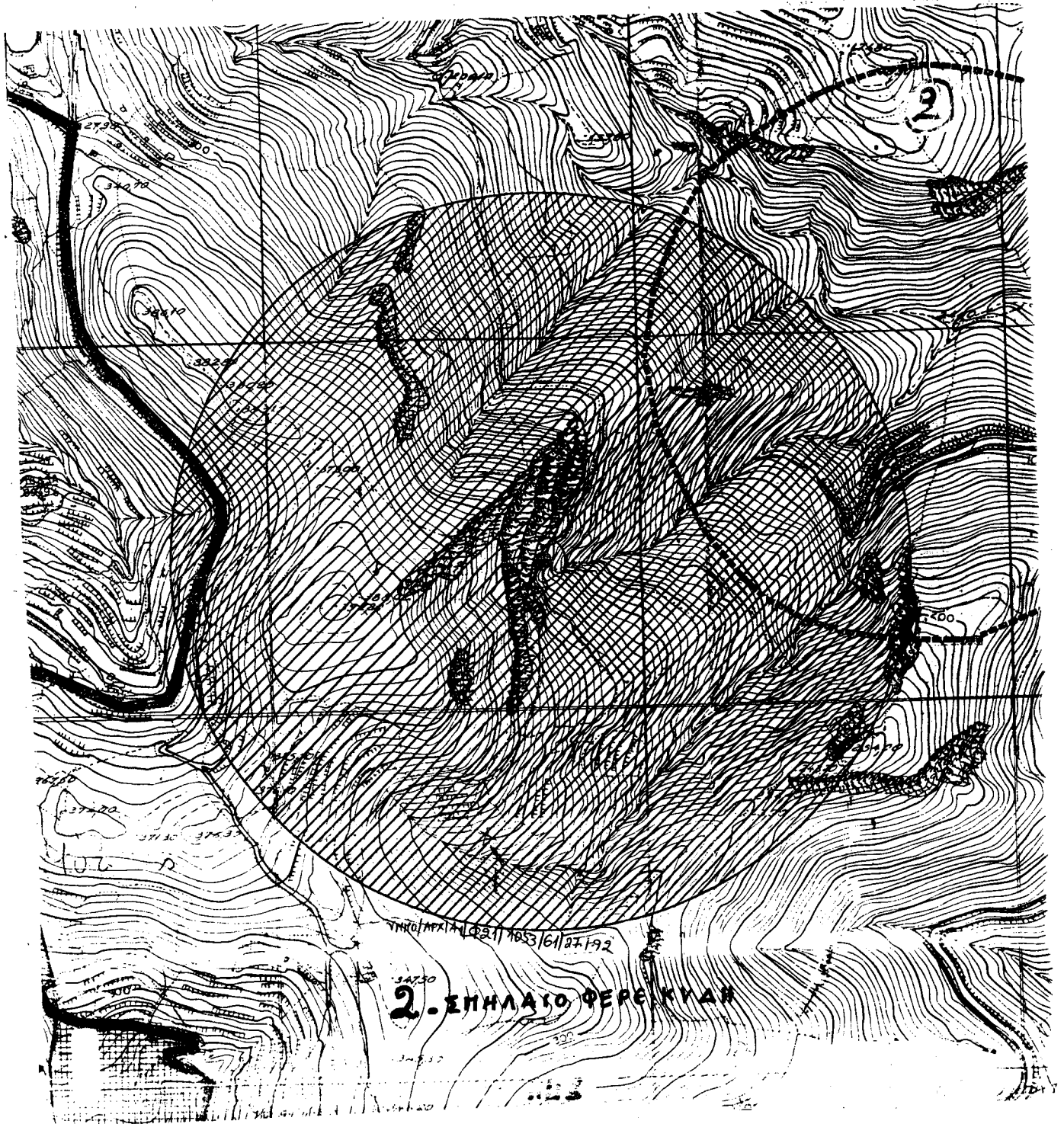

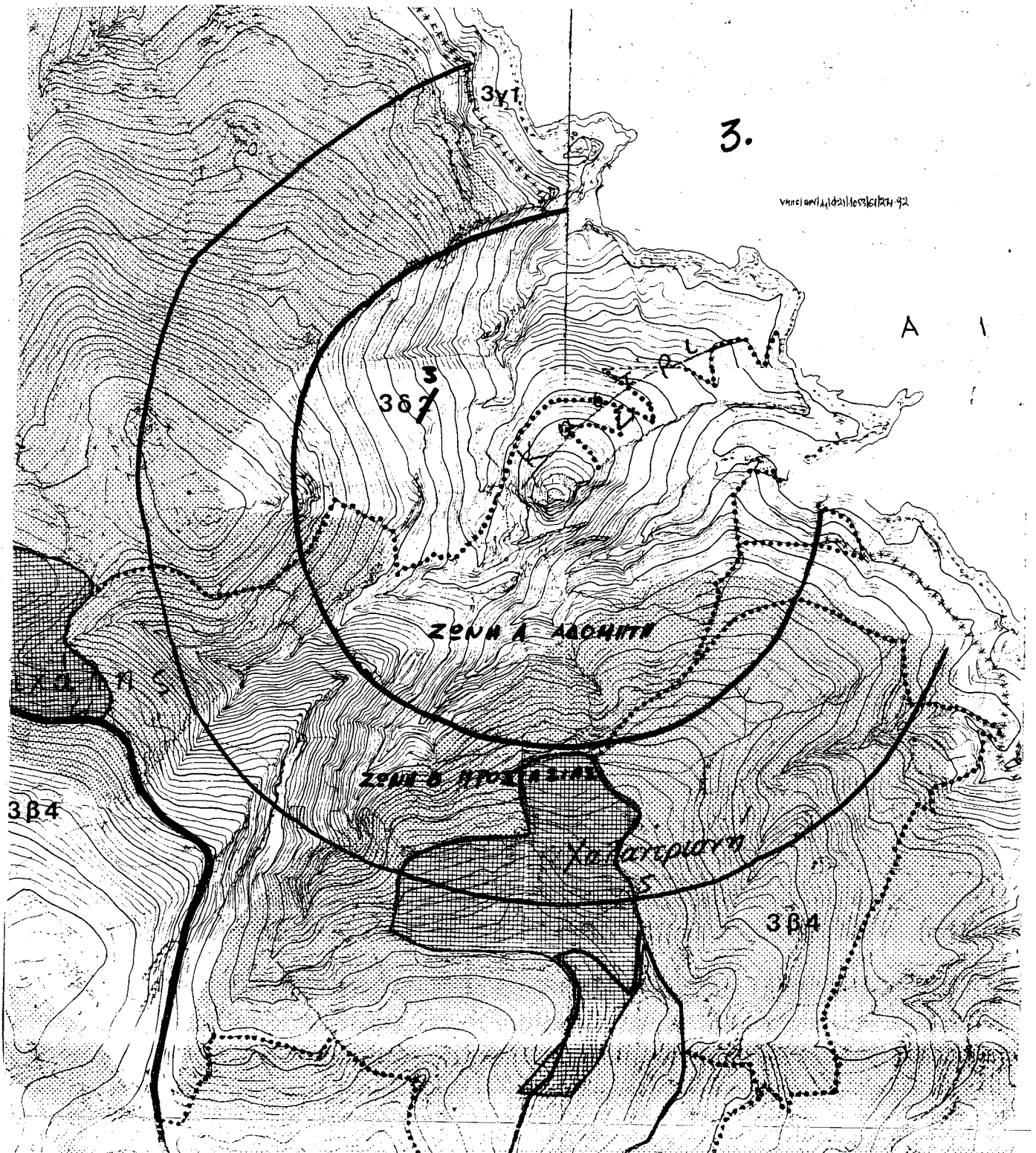

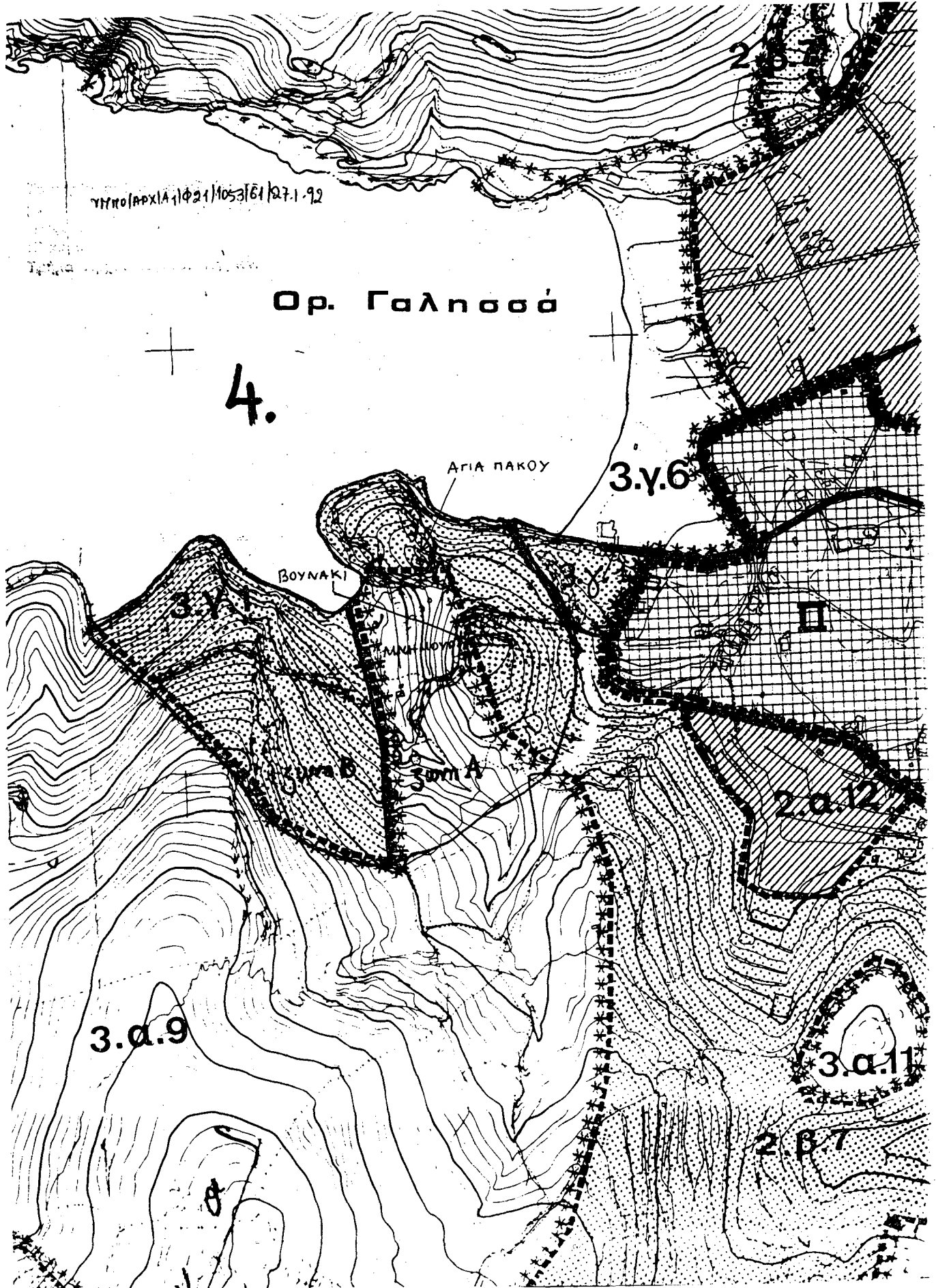

-2α-

ΣΥΝΤΕΤΑΓΜΕΝΕΣ - ΗΕΡΓΙΟΧΗΣ 5 - ΣΚΟΠΕΛΟΣ ΑΓ. ΑΙΜΙΛΙΑΝΟΣ.

X	Ψ
1. χ=-1935	ψ=+18180.
2. χ=-1890	ψ=+18235.
3. χ=-1750	ψ=+18190.
4. χ=-1720	ψ=+18100.
5. χ=-1720	ψ=+18000.
6. χ=-1750	ψ=+17960.
7. χ=1850	ψ=+17915.
8. χ=-2030	ψ=+17860.
9. χ=-2070	ψ=+17855.
10. χ=-2195	ψ=+17885.
11. χ=-2265	ψ=+17885.
12. χ=-2355	ψ=+17910.
13. χ=-2500	ψ=+18070.
14. χ=-2545	ψ=+18055.
15. χ=-2645	ψ=+18150.
16. χ=-2645	ψ=+18255.
17. χ=-2605	ψ=+18290.
18. χ=-2555	ψ=+18255.
19. χ=-2425	ψ=+18255.
20. χ=-2340	ψ=+18310.
21. χ=-2270	ψ=+18390.
22. χ=-2150	ψ=+18440.
23. χ=-2080	ψ=+18390.
24. χ=-2000	ψ=+18315.
25. χ=-1975	ψ=+18245.

ΥΠΗΘ/ΑΡΧ/Α1/Φ21/1053/61/27.1.92



5.

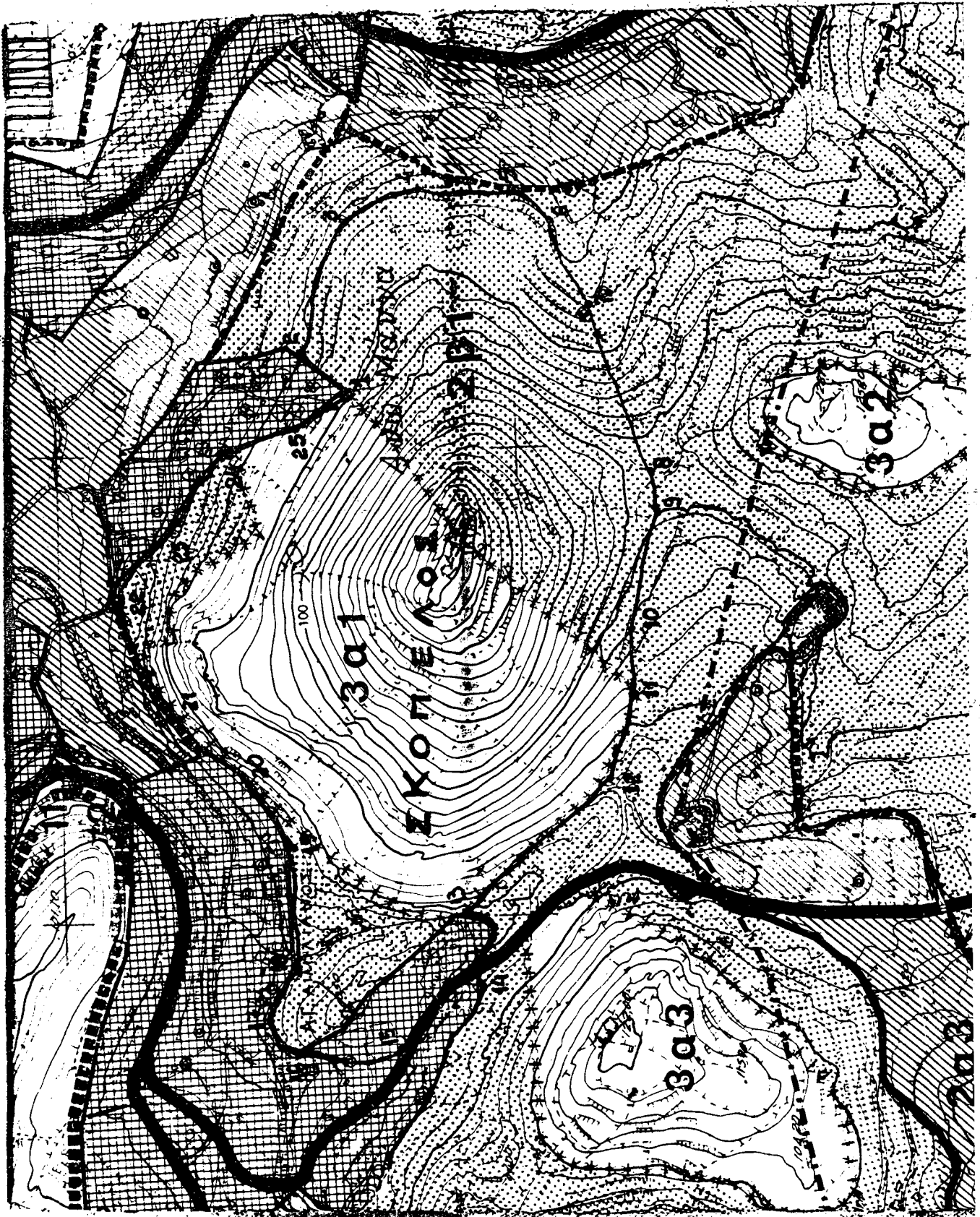

**ΕΘΝΙΚΟ ΤΥΠΟΓΡΑΦΕΙΟ**

Εκδίδει την ΕΦΗΜΕΡΙΔΑ ΤΗΣ ΚΥΒΕΡΝΗΣΕΩΣ από το 1833

Διεύθυνση : Καποδιστρίου 34  
 Ταχ. Κώδικας : 104 32  
 TELEX : 22.3211 YPET GR

Οι Υπηρεσίες του ΕΘΝΙΚΟΥ ΤΥΠΟΓΡΑΦΕΙΟΥ  
 λειτουργούν καθημερινά από 8.00' έως 13.30'

**ΧΡΗΣΙΜΕΣ ΠΛΗΡΟΦΟΡΙΕΣ**

- \* Πώληση ΦΕΚ όλων των Τευχών Σολωμού 51 τηλ.: 52.39.762
- \* ΒΙΒΛΙΟΘΗΚΗ: Σολωμού 51 τηλ.: 52.48.188
- \* Για φωτοαντίγραφα παλαιών τευχών στην οδό Σολωμού 51 τηλ.: 52.48.141
- \* Τμήμα πληροφόρησης: Για τα δημοσιεύματα των ΦΕΚ Καποδιστρίου 25 τηλ.: 52.25.713 - 52.49.547

- \* Υπηρεσίες για δημοσιεύματα Ανωνύμων Εταιρειών και ΕΠΕ τηλ.: 52.48.785
- Πληροφορίες για δημοσιεύματα Ανωνύμων Εταιρειών και ΕΠΕ τηλ.: 52.25.761

- \* Αποστολή ΦΕΚ στην επαρχία με καταβολή της αξίας του δια μέσου Δημοσίου Ταμείου Για πληροφορίες: τηλ.: 52.48.320

**Τιμές κατά τεύχος της ΕΦΗΜΕΡΙΔΑΣ ΤΗΣ ΚΥΒΕΡΝΗΣΕΩΣ:**

Κάθε τεύχος μέχρι 8 σελίδες δρχ. 60. Από 9 σελίδες μέχρι 16 δρχ. 100, από 17 έως 24 δρχ. 120

Από 25 σελίδες και πάνω η τιμή πώλησης κάθε φύλλου (8σέλιδου ή μέρους αυτού) αυξάνεται κατά 40 δρχ.

Μπορείτε να γίνετε συνδρομητής για όποιο τεύχος θέλετε. Θα σας αποστέλλεται με το Ταχυδρομείο.

**ΕΤΗΣΙΕΣ ΣΥΝΔΡΟΜΕΣ**

Κωδικός αριθ. κατάθεσης στο Δημόσιο Ταμείο 2531

Η ετήσια συνδρομή είναι:

	Δρχ.		Δρχ.
α) Για το Τεύχος Α'	13.000		
β) » » » Β'	» 23.000		
γ) » » » Γ'	» 7.000		
δ) » » » Δ'	» 22.000		
ε) » » » Αναπτυξιακών Πράξεων	» 15.000		
στ) » » » Ν.Π.Δ.Δ.	» 7.000		
ζ) » » » ΠΑΡΑΡΤΗΜΑ	» 4.000		
η) » » » Δελτ. Εμπ. & Βιομ. Ιδ.	» 7.000		
θ) » » » Αν. Ειδικού Δικαστηρίου	» 2.000		
ι) » » » Α.Ε. & Ε.Π.Ε.	» 50.000		
ια) Για όλα τα Τεύχη	» 100.000		

Κωδικός αριθ. κατάθεσης στο Δημόσιο Ταμείο 3512

Ποσοστό 5% υπέρ του Ταμείου Αλληλοβοήθειας του Προσωπικού (ΤΑΠΕΤ)

Δρχ.	
650	
» 1.150	
» 350	
» 1.100	
» 750	
» 350	
» 200	
» 350	
» 100	
» 2.500	
» 5.000	

Πληροφορίες: τηλ. 52.48.320